



PREFEITURA MUNICIPAL DE FOZ DO IGUAÇU

Estado do Paraná

www.pmfi.pr.gov.br

Foz do Iguaçu, 23 de maio de 2023.

Ofício nº 13772/23 – GAB - GABINETE DO PREFEITO

Assunto: **RESPOSTA AO REQUERIMENTO Nº 267/2023.**

Senhor Presidente,

Em atenção ao Requerimento nº 267/2023, de autoria do Nobre Vereador Cabo Cassol, encaminhado pelo Ofício nº 603/2023-GP, de 9 de maio de 2023, dessa Casa de Leis, sobre a Escola Municipal Júlio Pasa, de acordo com a Secretaria Municipal de Planejamento e Captação de Recursos e Secretaria Municipal da Educação, informamos conforme segue:

1) Requer que seja encaminhada uma cópia do projeto arquitetônico da unidade.

Segue anexo projeto arquitetônico atual.

2) Com relação às licenças de operação da Escola Municipal Júlio Pasa, requer que seja encaminhada cópia do alvará de Licença Sanitária e Alvará do Corpo de Bombeiros, assim como o Habite-se da estrutura que abriga as atividades da escola.

Informa-se que a Unidade não possui a documentação supracitada. Outrossim, informa-se que foi desenvolvido projeto para a reconstrução total da Escola, atendendo às normas de acessibilidade, prevenção de incêndio, vigilância sanitária, etc. Os projetos complementares seriam contemplados na Licitação RDC – Regime Diferenciado de Contratações.

3) Requer cópia do PPCI – Plano de Prevenção e Proteção de Combate à Incêndio.

Encaminha-se anexo.

4) Com relação à acessibilidade, existe algum projeto emergencial para promover o acesso de cadeirantes na unidade?

Há projeto de reconstrução da Escola Municipal Júlio Pasa, a fim de atender a todas as normas de edificações, bem como dar espaço condigno com o serviço prestado. Outrossim, salienta-se a resposta das questões 2 e 3: informa-se que foi desenvolvido projeto para a reconstrução total da Escola, atendendo às normas de acessibilidade, prevenção de incêndio, vigilância sanitária, etc. Os projetos complementares seriam contemplados na Licitação RDC.

5) Existem projetos em andamento para reforma ou construção de uma nova sede para a escola em questão? Caso a resposta seja afirmativa, qual o cronograma para execução da obra e qual o custo estimado?



PREFEITURA MUNICIPAL DE FOZ DO IGUAÇU

Estado do Paraná

www.pmfi.pr.gov.br

Foz do Iguaçu, 23 de maio de 2023.

Ofício nº 13772/23 – GAB - GABINETE DO PREFEITO

Assunto: **RESPOSTA AO REQUERIMENTO Nº 267/2023.**

Conforme mencionado nas respostas anteriores, há projeto de reconstrução da Escola Municipal Júlio Pasa, cujo custo estimado é de R\$ 6.280.281,74.

Com relação ao cronograma, havendo disponibilidade orçamentário-financeiro, será incluída nas demandas a executar da Secretaria Municipal da Educação.

Ademais, remetemos o projeto arquitetônico da reconstrução e planilha com cronograma e custo estimado.

Atenciosamente,

O(s) nome(s) indicado(s) para assinatura:

Nilton Aparecido Bobato – **Secretário Municipal da Administração**

Francisco Lacerda Brasileiro - **Prefeito Municipal**

Ao Senhor

JOÃO MORALES

Presidente da Câmara Municipal

FOZ DO IGUAÇU – PR

DESPACHO

1 – Leitura no expediente;
2 – À disposição no SAPL.

Em 01/06/2023

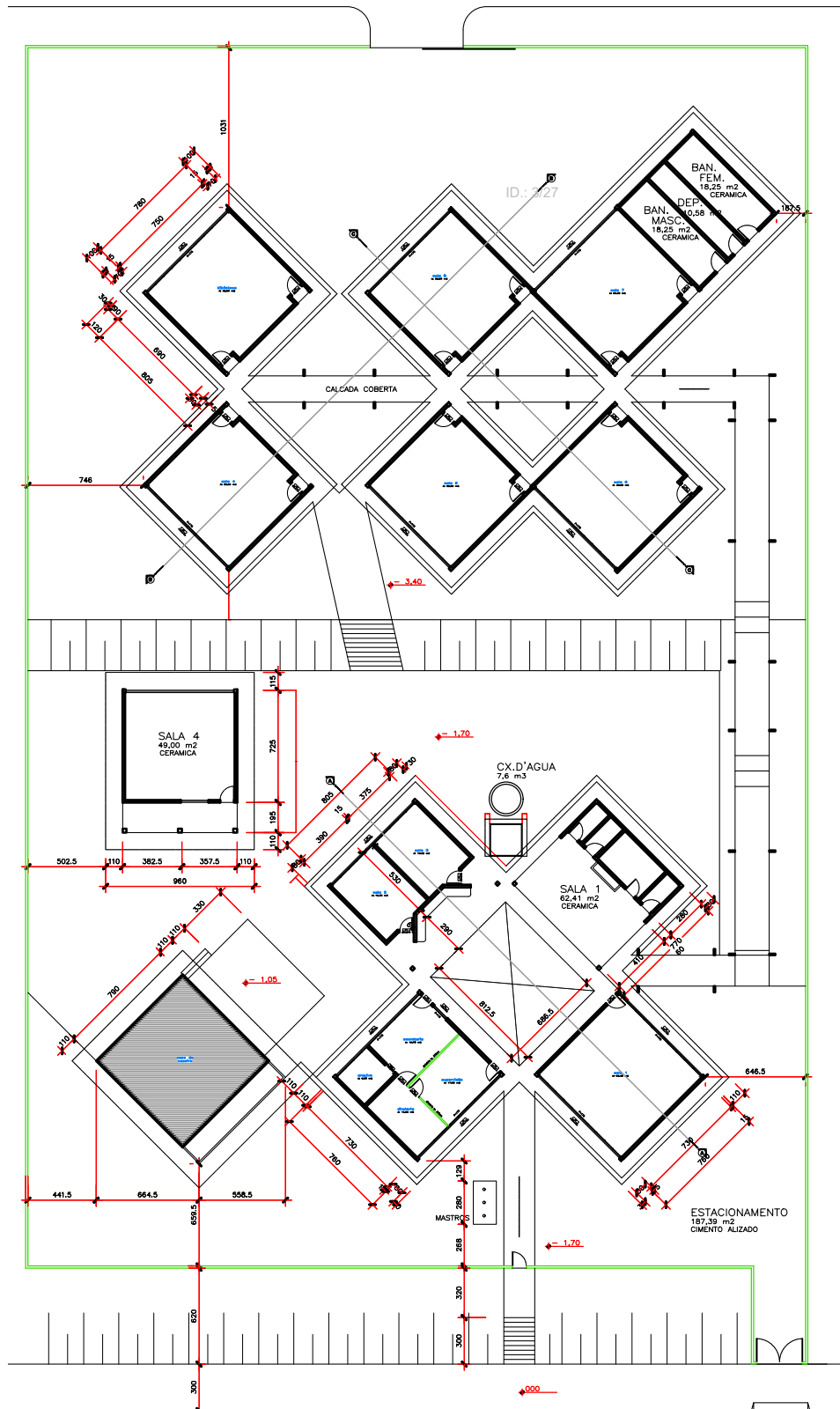

PLANO DE EMERGÊNCIA CONTRA INCÊNDIO

ESCOLA MUNICIPAL JÚLIO PASA



MAIO/2023

SUMÁRIO

1. PLANO DE AÇÃO DE EMERGÊNCIA CONTRA INCÊNDIO	3
APRESENTAÇÃO	3
OBJETIVO	3
CAMPOS DE APLICAÇÃO	3
2. DESCRIÇÃO DA IDENTIFICAÇÃO	3
ESCOLA MUNICIPAL JÚLIO PASA	3
3. ORGANOGRAMA.....	7
4. PONTO DE ENCONTRO	8
5. ROTA DE FUGA	9
6. RECURSOS MATERIAIS DE COMBATE A INCÊNDIO	10
7. PROCEDIMENTOS EM CASOS DE SINISTRO	10
8. PROCEDIMENTOS BÁSICOS DE EMERGÊNCIA CONTRA INCÊNDIO	11

1. PLANO DE AÇÃO DE EMERGÊNCIA CONTRA INCÊNDIO

APRESENTAÇÃO

O presente plano foi elaborado com base nas normas técnicas oficiais, Norma de Procedimento Técnico – NPT 016 estabelecida pelo Corpo de Bombeiros do estado do Paraná.

Visa este documento, traçar a característica do estabelecimento a partir do levantamento dos riscos de incêndios existentes no ambiente, estabelecer os procedimentos a serem realizados em caso de sinistro e organização dos membros da Brigada de incêndio da unidade.

OBJETIVO

Atender os requisitos das normas vigentes bem como de tornar uma ferramenta de aprimoramento das ações a serem empregadas em caso de necessidade.

CAMPOS DE APLICAÇÃO

Este documento servirá para todos os servidores públicos da Prefeitura Municipal de Foz do Iguaçu e também para órgãos oficiais de fiscalização e controle.

A leitura deste documento deve ser periódica a fim dos brigadistas relembrem as ações a serem adotadas no momento do sinistro.

2. DESCRIÇÃO DA IDENTIFICAÇÃO

ESCOLA MUNICIPAL JÚLIO PASA

Localização: Zona Urbana – Região Central

Endereço: Rua Espírito Santo, nº 1226 - Vila Matilde - Foz do Iguaçu- Paraná.

Vizinhança: Está localizada em área residencial, em rua próxima (perpendicular) à Avenida República Argentina. A frente da escola, onde está localizado o portão de entrada dos alunos, está na Rua Espírito Santo, aproximadamente no meio da quadra. O fundo da escola está localizado na Rua Alagoas, onde está localizado o portão do estacionamento.

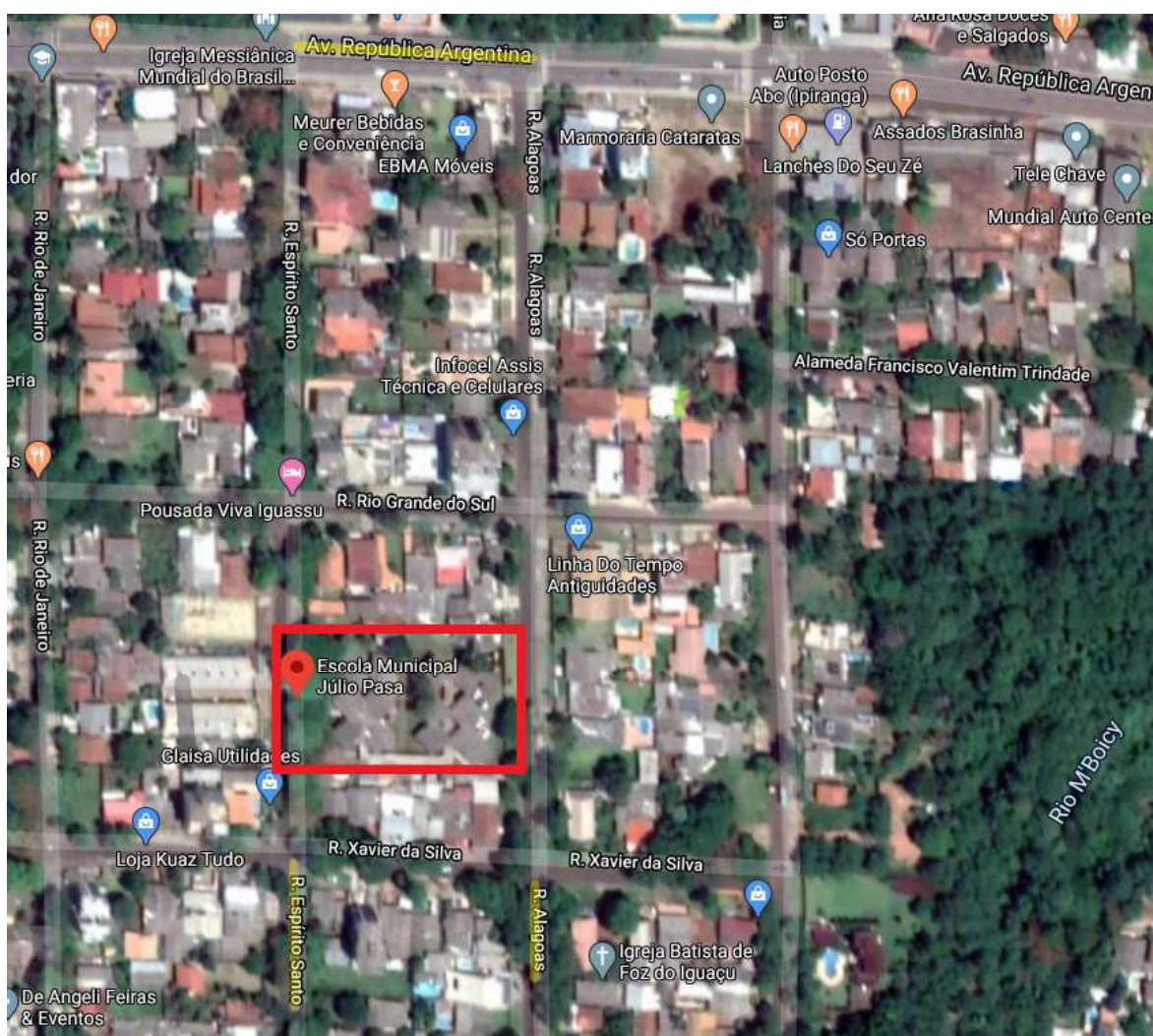

Fonte: Google Maps

Deslocamentos: Distância do corpo de bombeiros e unidades de saúde.

- Aproximadamente 1,2 quilômetros de distância da unidade Centro (Rua Bartolomeu de Gusmão).

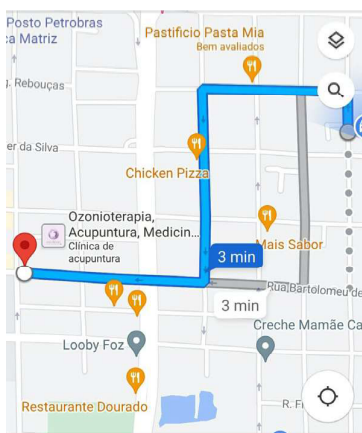

- Aproximadamente 5,2 quilômetros de distância da unidade Vila A (Rua Guará).

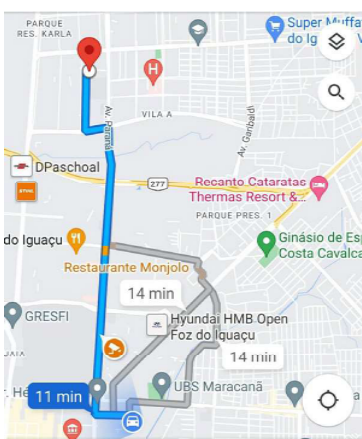

- Aproximadamente 1,6 quilômetros de distância da unidade básica de saúde Maracanã

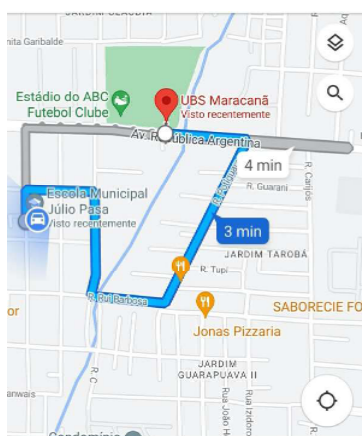

- Aproximadamente 2,6 quilômetros do Hospital Municipal Padre Germano Lauck.

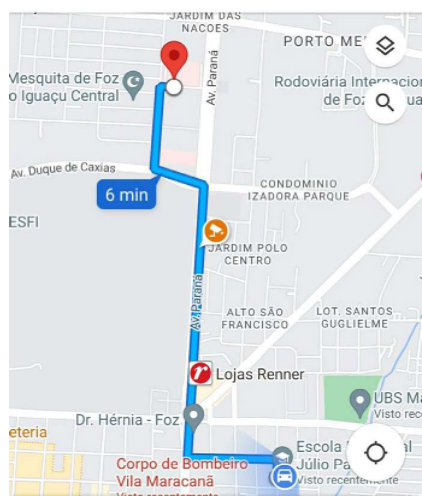

Estrutura: Todas as estruturas são em alvenaria, em sua maioria com forro de PVC.

Dimensões: A instituição é dividida em duas partes, uma com a parte administrativa (direção, secretaria, sala dos professores), cozinha, sala de apoio e aprendizagem, sala de recursos, sala de materiais de educação física, depósito de merenda, banheiro. Na parte inferior estão localizadas 5 salas de aulas, sala de informática, banheiros dos alunos e estacionamento

Ocupação: A unidade é utilizada exclusivamente para aulas nos períodos da manhã e tarde.

População: Fixa: 150 (alunos, servidores, terceirizados e moradores); flutuante: 300 (alunos, funcionários, pais, visitantes, etc). A população fixa considera-se nos horários compreendidos entre das 07h30min até 17h30min. A população flutuante considera-se os horários de maior pico, por volta das 07h30min; 11h30min, 13h30min e 17h30min.

Características de funcionamento: A escola funciona 8 horas diariamente, sendo seu horário de funcionamento: **7h30min às 11h30min – 13h30min às 17h30min**. Nas segundas, quartas, quintas e sextas cerca de 20 alunos e funcionários

permanecem na escola para a jornada ampliada de estudos. Sendo das 11h30min às 13h30min o período de almoço e descanso.

Pessoas portadoras de necessidades especiais: no momento não possuímos alunos nem funcionários portadores de necessidades especiais.

Riscos específicos inerentes à atividade: A escola possui cozinha, onde é utilizado fogão a gás (Botijão de 13kg - GPL); possui sala de informática, onde há 20 computadores, que geralmente funcionam simultaneamente; secretária, onde fica o arquivo físico da escola; sala dos professores, onde há uso de computadores, notebooks, e impressoras multifuncionais. Em todas as salas de aula existem aparelhos de ar condicionado. Algumas das salas possuem aparelhos de televisão.

Gerador de energia: A escola não possui gerador de energia.

Recursos humanos: Brigada de Incêndio – 4 membros, como é mostrado abaixo:

3. ORGANOGRAMA

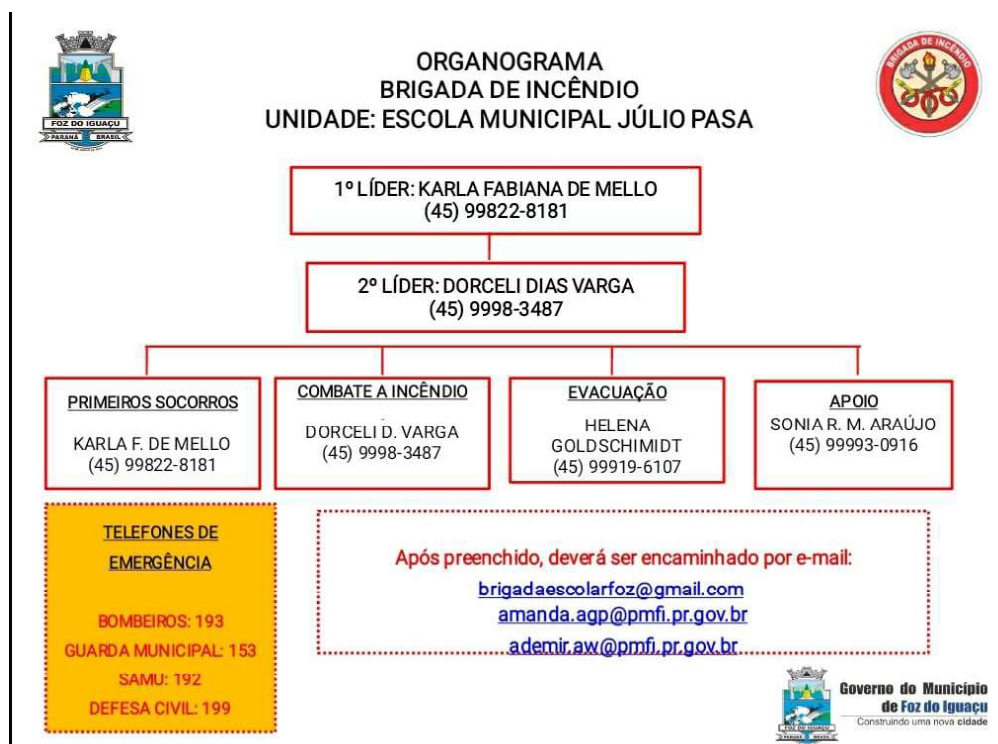

Sistemas de Segurança contra Incêndio: Na escola existem extintores de incêndio, sendo 03 (três) de pó químico, 02 (dois) de CO2 e 01 (um) de água.

4. PONTO DE ENCONTRO

Temos dois pontos de encontro: sendo o primeiro no estacionamento e o segundo na rampa de acesso ao portão (conforme fotos abaixo).



Ponto de Encontro Estacionamento – Escola Municipal Júlio Pasa



Ponto de Encontro Rampa – Escola Municipal Júlio Pasa

5. ROTA DE FUGA

A rota de fuga dará a partir do local do sinistro: se o sinistro ocorrer na parte superior do estabelecimento a rota de fuga será pelas escadas ou pelo corredor de acesso ao ponto de encontro no estacionamento. Se o sinistro acontecer na parte inferior do estabelecimento a rota de fuga será pelas escadas ou pelo corredor de acesso ao ponto de encontro da rampa. Para isso, os ocupantes deverão aguardar a sinalização da brigadista responsável pela evacuação que norteará a rota de fuga.

Conforme segue o croqui:

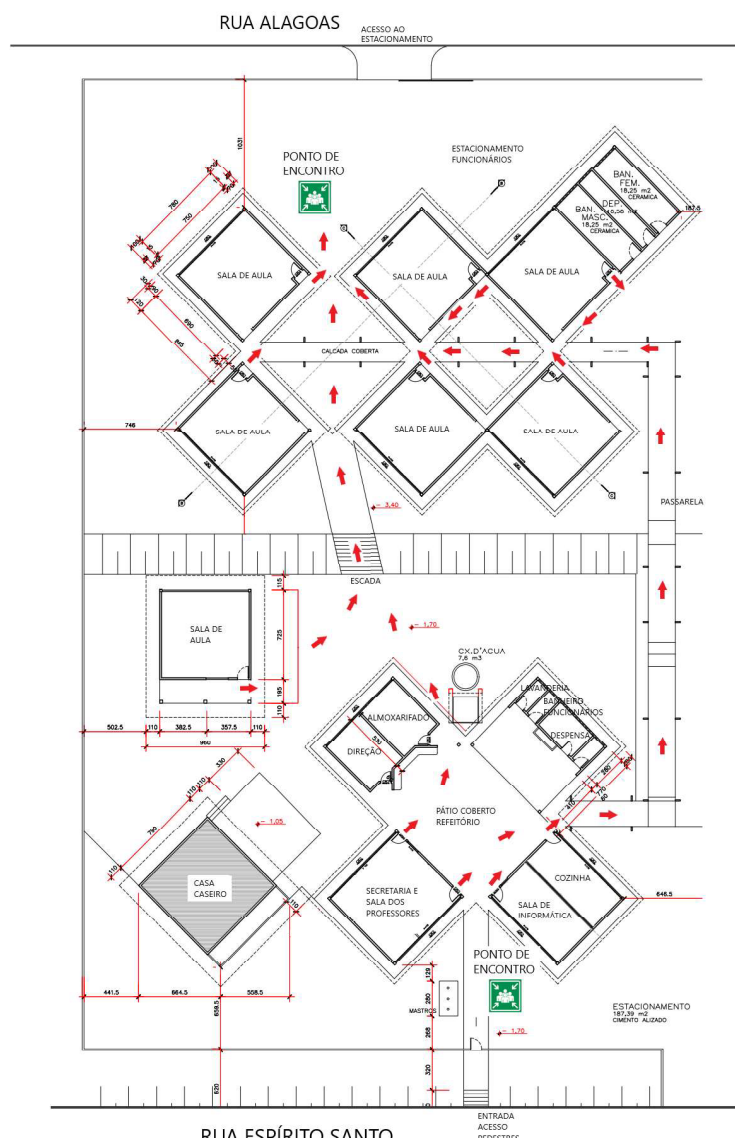

6. RECURSOS MATERIAIS DE COMBATE A INCÊNDIO

Extintores de incêndio: 02 extintores de CO² (6kg); 03 extintores de pó químico (4kg); 01 extintor de água (6kg).

Hidrantes: A escola não possui;

Alarmes: A escola não possui um sistema de alarme exclusivo para caso de um sinistro; dessa forma, em caso de uma emergência, o sinal sonoro do recreio será tocado por 3x consecutivas, indicando aos ocupantes da edificação que há uma emergência e todos os procedimentos de evacuação devem ser iniciados.

Iluminação de emergência: A escola não possui.

7. PROCEDIMENTOS EM CASOS DE SINISTRO

Em caso de sinistro, descrever as etapas a serem seguidas pelas equipes da unidade.

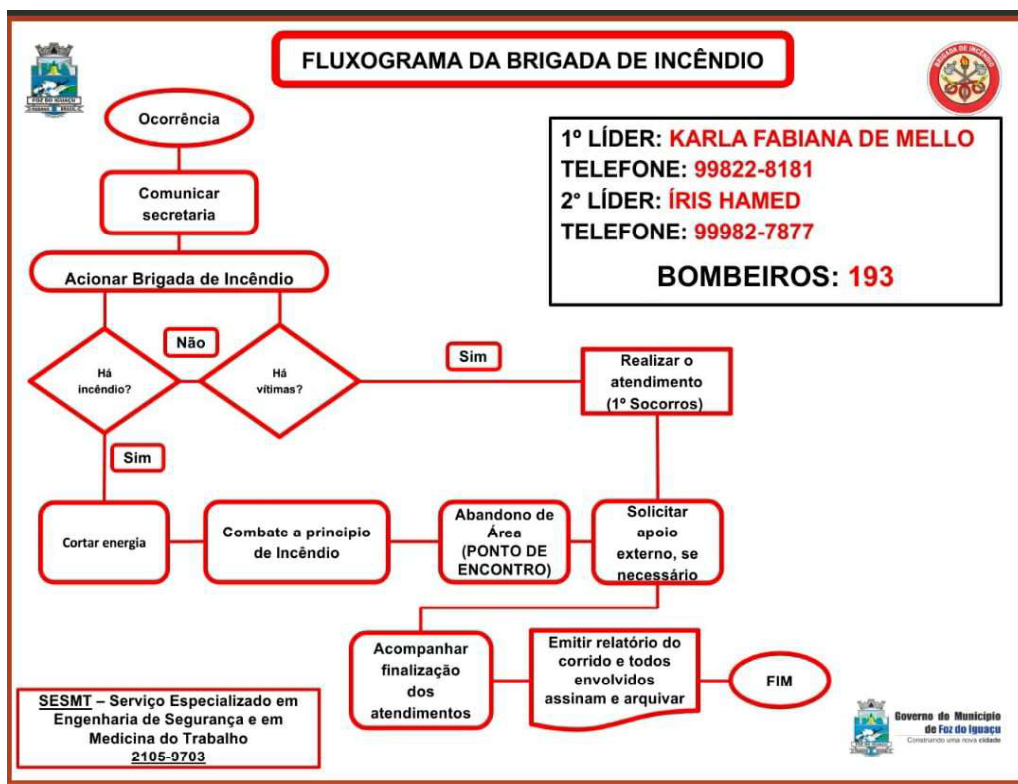

8. PROCEDIMENTOS BÁSICOS DE EMERGÊNCIA CONTRA INCÊNDIO

Os procedimentos descritos devem estar relacionados em ordem lógica e devem ser executados conforme a disponibilidade do pessoal e com prioridade ao atendimento das vítimas.

Alerta: será emitido sinal sonoro de maneira a alertar todos os presentes da edificação. Haverá contato entre os membros da brigada através de ligação em aparelho celular, assim como será enviada mensagem (WhatsApp) no grupo de uso exclusivo dos membros da brigada escolar, onde todos os membros serão alertados, e assim darão seguimento aos procedimentos, como evacuação até o ponto de encontro. Os membros de apoio da brigada irão entrar em contato com o Corpo de Bombeiros, através do telefone 193.

Análise da situação: segundo o organograma da brigada de incêndio, os líderes da brigada: 1º líder – Karla Fabiana de Mello e 2º líder – Dorceli Dias Varga.

Primeiros socorros e hospitais próximos: segundo o organograma da brigada de incêndio, os membros responsáveis pelos primeiros socorros: Karla Fabiana de Mello.

Abandono de área: segundo o organograma da brigada de incêndio, os membros responsáveis pela evacuação: Helena Goldschmidt.

Isolamento da área: segundo o organograma da brigada de incêndio, os membros responsáveis pelo isolamento da área de modo que nenhum aluno ou funcionário permaneça no local: Dorceli Dias Varga.

Combate ao incêndio: Segundo o organograma da brigada de incêndio, os membros responsáveis pela extinção de focos de incêndio e pelo uso de extintores: Dorceli Dias Varga e Karla Fabiana de Mello.

Apoio: Segundo o organograma da brigada de incêndio, os membros responsáveis pelo apoio: Sônia Regina Machado Araújo.

Investigação: após o controle total da emergência e a volta à normalidade, o chefe da brigada deve iniciar o processo de investigação e elaborar um relatório por escrito, sobre o sinistro e as ações de contenção para as devidas providências e/ou investigação e após a conclusão enviar ao serviço especializado em engenharia e em medica do trabalho – SESMT.

Responsabilidade pelo plano: os líderes devem assinar o plano e atualizar sempre que necessário.



KARLA FABIANA DE MELLO
Nome do 1º líder



DORCELI DIAS VARGA
Nome do 2º líder

[illegible]

ÁREA DE GRUPO B

INDICAÇÃO FISCAL	LOTE	QUADRA	ZONA ZONA - ZONAS COMERCIAIS E DE SERVIÇOS	POZO O LOUQU
	0.000	11	10.138.11.0000.001	

	PREFEITURA MUNICIPAL DE FOZ DO IGUAÇU SECRETARIA MUNICIPAL DE PLANEJAMENTO E CAPTAÇÃO DE RECURSOS DIRETORIA DE GESTÃO DE PROJETOS	
	PRETOS TO FRANCISCO LAURENTI BRASILEIRO 09/ 206 6054.0001-40	DIR. GERAL ANDREY BASHKINA DAE

TÍTULO

LOCAL:	RUA ESPÍRITO SANTO, 1200, VILA MATILDE - FZS DO IGUAÇU
CONTEÚDO:	PLANTA DE SITUAÇÃO, IMPLANTAGÃO, DETALHAMENTO CALÇADOS E PRISO TÁTIL

[illegible]